定報價格
每三日出一張增刊無定
中國境內全年二元半年一元一角每月二角日本同其餘外國各埠加倍均作大洋計算報資先惠郵費在內郵票加一
今日一張零售大洋二分八釐

晶報

社址上海望平街
電話九三四二八號

□自動電話九三四二八號□電報掛號四七三七七即字神□

號外
第一千五百四十二號

外科▲花柳科
主任醫師黃子正
內科▲小兒科
主任醫師黃樹奎
人工太陽燈治療
血管壓力新法檢查
▲梅毒血液檢查
▲顯微鏡各種細菌檢查
附設「眼科」上海老靶子路一四七號
惠濟醫院
憑此廣告診察費免收

新新公司後面新光大戲院對面
雪懷照相室
出三等價錢拍頭等的美術照
交件迅速 約期不誤
四寸美術照一元得四張
六寸美術照三張一元半……電話 九〇七九二

要想吃杭菜的眞味道到大馬路石路口去
知味觀裏
有的是 杭帮元菜……真不錯
又肥又美的鴨子
又鮮又嫩的冬笋
杭式大麵 生料下鍋
知味醬鴨 別有風味 白毛蹄筋
用作年禮 尤爲合宜
外加這年花彫……經濟午菜

月宮浴室按摩
本院特聘請有經驗之按摩女郎數位招待週到房間精良設備雅觀浴室精良最合衛生與美感按摩
主任 胡媚珍 胡蝶魂 胡彩鴻 胡舞芳
都係妙艶之輩
請剪此報到本院按摩照碼七折
設在上海洗染路口白爾部路二樓公司

婦女注意 停經 乾血
女科專家黃石銘對於婦科一道素有經驗專治婦女經閉或經行不順致成乾血癆病以及生産甚密體弱多病難産怕育多孕怕育保證通經 負責醫治避孕保險通經
門診兩元式角 診所跑馬廳
二馬路平樂里九十四號 黃石銘

有牙患者注意

新發明無痛拔牙科
牙醫羅鑫泉
凡有牙痛者欲求根本解決當先有準確的診斷請來受牙科▲X光照影檢查
診所南京路大慶里東六一
五二樓□電話
九四二〇〇

羅照相芳
美術照相
物美價廉
地址雲南路三二號
電話九四八八七

土耳其浴室

欲健身體 惟有沐浴
沐浴爲身之雀一法門也而欲得高尙潔淨之浴室者須赴大馬路三十四號天主堂街西首法大馬路三十號七上耳其浴室是最實潔最高尙設備之浴室內中裝潢一切精緻異常凡專治一週傷風等症皆能治療身心爽快十分滿意業時試過男女賓客如不信者請一試包開自上午十時起至下午十二時止價目洗浴每位大洋五角電氣浴箱每位大洋一元推拿每位大洋一元五角 女子

林濁救星 山得爾彌地
五淋白濁
華商新華行獨家經理

百樂膏
百樂膏治久年爛腳濕氣爛瘡凍瘡黃水疥瘡小兒胎毒熱瘡皮膚以及湯傷破爛不收口等久不收之功去腐生新每包二角著每盒六角半洗每洗藥粉另角半上海批發二從平街報館望平街陶君代售百樂藥房啟

新開 蓬壺浴室按摩院
法界霞飛路馬浪路西首尚賢坊三一八號二樓
妙齡少女 專事按摩
房間淸潔 招待週到
器具精美 取價公道
一經賜顧 神淸氣爽

三妹按摩院
霞飛路呂班路口南角三八〇號
霞飛東館樓上
年靑美女 手術
海水浴室 招待
有病無病 一經
精血流通
林玉妹 沈王秀

百齡機
功能補血補精潤腦開胃專治腸胃貧血失眠便閉衰弱
男女老幼 四時宜服

十六歲小姑娘

是科學的結晶品神秘的美容劑確有改顏易容的特殊力常保艶麗的永久性能使一般老醜的婦人個個成爲美好的少女
本品又名處女美

上海四馬路
中西大藥房經理

晶報
恩民保嬰奶粉 豐養功乳母
泰康公司 南京路五福弄對過 南京路石路東 分店 大贈品 萬件

總動員說

國府入洛以後、蔣介石與汪精衛、馮煥章諸先生計畫國防、隴海津浦、往還奔走、不遑寧處、卽汪所謂人人抵抗、處處抵抗也、今閻馮已一致商妥、出師喜峯口、張學良部下、亦聞風興起、自動應援、惟仍抱人不犯我我不犯人之宗旨、使世界人士、了解釁非我開、得同情多助、至通盤籌畫調度一切、則萊推蔣氏也、(道聽)

翁毫無倦態、日前方提武中發與邁律師赴前綫防翁、翁書爲民衆犧牲雖死猶榮九字贈與、影印於左、足徵翁將軍之肝膽輪囷矣、

曾家橋之役、親督總團及王賡部、張南達團長、加入戰線、獲力不少、張曾任張發奎之參謀長、宋子文之內弟、勇敢善戰、現守江灣跑馬場(聽)

虹口公平路兆豐路一帶、日人有掘地埋藏地雷之說、(柳)

戰地血痕

（記者）

新任第八十八師俞濟時爲俞飛鵬之姪、原任警衛軍第三師長、所部中下軍官、大都爲著名鐵軍張向華軍長發奎之舊屬、去載、改編爲稅警團、駐紮浙之杭嘉湖蘇之松太一帶、當局知此軍善戰、遂編成一師、防守南市、(柳)

翁照垣旅長、驍勇多智、曾游歷歐美、考察陸軍、前担任天通菴一帶戰事、勞苦功高、輒方瞯回吳淞休養、而日軍復肆攻擊、翁又投袂而起、力却敵人、見者罔

國民革命軍陸軍第十九路軍第七十八師第一五六旅司令部

翁照垣將軍墨寶

蔣介石愛護十九路軍

（道聽）

蔣介石之遷都洛陽、決自客歲九一八、亦卽蔣之抗日決心、定自九一八也、蔣嘗屢次演說、一再表示、日本苟再壓迫、不惜與之周旋、散見各報、故近日建議中央、派遣八十八師俞濟時等以及憲兵隊飛機隊到滬援助、蓋以十九路軍之歷史、與蔣之關繫至深、自十五年蔣統率北伐、戰吳佩孚、戰孫傳芳、戰賀龍葉挺、戰張發奎、以迄十九年戰閻錫山、戰馮玉祥、戰江西紅軍、無不直接在蔣指揮之下、蔣平昔最爲愛護此軍、與陳銘樞蔣光鼐蔡廷楷戴戟諸將領、尤沆瀣一氣、水乳交融、十九路軍亦素有常勝軍之目、今一戰驚日、不時馳譽國中、抑且震驚世界、或謂十九路軍對蔣稍有疑惑、蔣亦使其孤軍無援、是未知蔣與十九路軍之歷史者也、

◻作壁上觀◻

新來日軍都是老兵？

（乘化）

日本第九師團、開拔來滬、東報登載此師團之歷史、謂曾參加日俄戰役、攻陷旅順、又曾參加西伯利亞出兵之役、據某軍官言、旅順之役、距今二十九年前、當時赴前敵者、卽作爲二十四五之健兒、今已年逾五十、豈有人人廣頹個個黃忠乎、日之現役軍人、每三年而退伍、輪流瓜代、其有留營者、久之亦濟擢軍曹上士、此輩中或有當年之老兵、非皆身經戰陣之士也、

戰壕史生活

（杞柟）

我十九路軍之戰壕、係採取最新式者、較歐戰式爲尤進步、種種變化、事關軍事秘密、不便披露、惟自中山路至西寶興路之大陣線、係人字式之戰壕、壕內掘有丈餘深溝、溝之半地、可兵士休戰時、偶出壕敵碎石爲情遣、以小石在沙袋堆成字跡、記者曾目覩石堆之「誓死報國」「殺盡倭奴」等字樣、又兵士七編有愛國抗日殺敵之軍歌、一人唱之、衆起和之、音節殊壯、

飛雷發明經過

（劍穎）

射擊飛機新利器飛雷發明後、現已運滬、並擊落日機一架矣、發明者蔡獻生君、原係瀋陽兵工廠一機匠、當東北抗俄之役、蔡隨軍修理軍械、目覩俄機轟炸力甚强、因潛心研究、發明此種飛雷、今夏告成、並在東北邊防公署註冊、今乃成功於海上、亦中華戰史之光也、

飛機擊落狀

（天倪）

本報大雄之令兄伯履及其子致濟、向居閘北鴻吉坊、一二八戰起彈如急雨、里內宇舍、多被焚炸、居人因戰線橫亘南面、卽紛紛向西北狼狽而走、經共和新路等處、暫避於滬太長途汽車路上之彭浦站、站距閘北九里、南望戰地、西眺翼茹、皆歷歷在目、所見日機擲彈、及被擊落情狀、其爲清晰、機擲彈時、若蜻蜓點水、一落卽逝、其中我軍高射砲彈、彈雖未見、而轟然一響之際、但見機如斷線紙鳶、爲風旋轉折下、機墮地、卽自焚、機師無不粉身碎骨、鄉人難民、麕集奔趨、有摘取機上碎片以爲痛紀念者、惟軍士聞信趕至、始禁近觀、擊落之機、不止一架、羣以見慣、漸不爲異、然思及日機翱翔於無防禦之繁盛都市、毀壞生命財產、每聽翁翁之聲、咸驚爲魔鬼也、伯履喬梓繞道洋涇橋、(卽造幣場橋)避入租界、此後雖偶覩日機、追念閘北躬受其殃者、猶不無餘痛焉、

飛機落下兩漢奸

（載忱）

近日、日飛機常飛翔羅店大場嘉定、偵察鄉彈、十六晨、一機忽低飛野間、幾與樹顛相接、會翁之擊大作、鄉人異之、潛自戶窺、則見機上以索縛二人腰下墜、俟落田畔、始收索高飛去、鄉人疑係日兵、亟奔告保衛團兜拿、及捕獲、則此二人者曾華人、細送公安局鞫問、二人不自承爲漢奸、且不認從天而降、然以來歷不明、供詞支吾、至今猶未釋也、

號外解

（神點）

自一二八激戰以來、滬上報紙、已成號外時代、申新兩報改爲臨時專刊、人亦稱之爲號外、時與時事則出朝刊夕刊、而稱爲今日號外、今晚號外、時事且幷列有號數、蓋處此戰時、報紙已不遵尋常規定、以性質言、未始不可謂之號外也、本報今於例行出版之日、輒發臨時特刊、人亦稱之爲號外、故直截了當亦成爲編列號數之號外也、

中將連長

（道聽）

軍隊編制、連長皆屬尉官階級、以校官而充連長者、已爲絕無僅有之事、況以中將而任連長乎、有之則自十九路軍始、今次戰事猛烈之際、張發奎黃琪翔二中將、皆親臨火綫、任臨時連長職務、以故士卒勇氣百倍、人人樂於效死也、

□寶山縣城 地接吳淞、屢受日機鄉彈毀屋傷人不少、自十五日起、日艦砲轟砲台、流彈齊集城內、轟毀鼓樓、及民屋無數、難民逃避羅店、十七日、難民救濟會、曾派車前往救護、已不能逕達城內、(載)

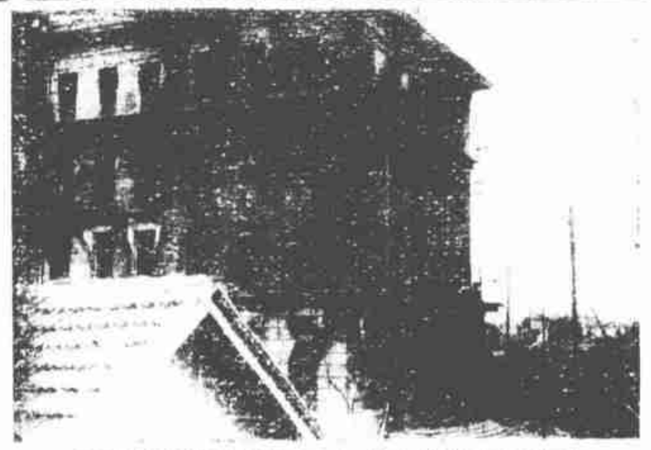

◻日軍炸燬之東方圖書館◻（羅芳攝）

戰劫餘聞記

□廣肇公學 舍務主任黎伯伊君、當日軍砲轟閘北時、教職員盡逃避、渠獨留校、致爲日兵槍傷、延至十三日逝世、聞者惜之、(鏡開)

□難民救濟會、已設收容所十五處、收容救護出險之難民、約兩萬人、十六日、有女工千人、自投仁濟堂會所、要求收容、該會正在設法、此可見戰時失業之恐慌、(柳)

□葉恭綽記室林恐默君、又號錫菴、北平人、寓閘北寶興路、開戰後數日、自呂班路寓舍出外、迄今未見歸來、雖登廣告尋覓、亦無蹤跡、(劍穎)

□工部局衛生處兩機關、截至十五日止、在各路路各馬路上、開已收男屍六十六具、女屍九具、此據普善山莊所報告者、共爲一部分耳、最慘者、小孩已殮者有六百五十六具、未殮者尙有四百十四具也、(鮮)

□十七日、有日軍官七人、由淞西車站新招之白俄義勇軍三百人、用車載向前綫云、(柳)

植田之作戰計畫

（淑）

日兵窮兵黷武、在滬屢遭慘敗、乃一再更易司令、由鹽澤少將而野村中將、而植田中將、作戰計畫、隨人而變、其未能進展也如故、據熟悉日本軍閥掌故者言、植田年已五十四歲、爲乃木大將屬員、曾參加日俄歐戰西比利亞諸役、以勇敢沉毅著、所部師團、號稱勁旅、頗傳植田計畫、頗不直鹽澤野村等暗襲行爲、決計先向我方、提出哀的美敦、然後正式宣戰、以五萬日兵、取大包圍形勢、猛攻吳淞閘北全綫、現以日兵運滬者、尙不足五萬、故靜待到齊後動手、但以我方布置之週密、士氣之奮發、植田亦將無所施其技且、

五華牌
二十枝 裝香包售 國幣大洋 二角